私立嶺南大學圖書館
LINGNAN UNIVERSITY LIBRARY

# 大光報

廣州版（總社）
社長陳錫餘
登記證：京警粵字第二〇四號
社址廣州光復中路　電報掛號七四一一
電話編輯部一五七四三　營業部一一八五
新聞紙第參式伍號　每日出紙兩張
本日本報零售每份金圓券玖拾圓
遠道運費另計

五一髮蠟
髮蠟之王

中英註冊　偽冒必究

註冊商標
滅蠹
MITIN
Mothproof
每碼印有・標記保証

協新毛紡織染公司出品
中國織物公司經售
地址：抗日中路十八號・電話：一一六四弍・一四七九六

## 珠海中學招生

試期　二月廿二日
班額　春季高初中一年級新生　秋季高初中各級轉學生
報名日期　自即日起至考試前一日止
校址　甲：東山竹絲崗二馬路本校　乙：惠愛東芳草街珠海小學　電話七〇八八
董事長黃麟書　校長趙華聲

## 崇德中學招生

班額　春季初中一年級新生　秋季初中一二年級插班生
報名即日起
試期：二月十九日
校址：文德路
優待獎勵　本校爲獎勵家境清貧學生就讀起見學什費一律減收白米二市担，族子弟及成績優良學生尚有半費或免費之優待詳細辦法請閱招生簡章
膳宿俱備

## 廣州法學院招生

班額：法律經濟學系春季一年級新生各一班暨各系轉學生及寄讀生
報名日期：二月十六日至廿六日止
攷試日期：二月廿七日廿八兩日
報名及攷試地點：文德路本院（電話：一四三四〇）

## 私立執信小學招生

班額　春季一年級新生　一至六年級插班生
試期　二月十六
校址　寶華路寶華正約七號
本校：設備充足　管教嚴謹
董事長易景芳　校長馮潔芬

## 囍　訂婚啟事

林世弼　長孫屏暉
雷登雲　次女惠慈
爲
謹於民國三十八年二月十五日在穗訂婚
敬告諸親友

## 熊亨瀛啟事

亨瀛衛本路員工代表六百餘人之要求於本月十二日隨同代表四十餘人由衡陽達到廣州向交通部請求改善員工待遇不料離衡以後衡陽方面一部份員工對於交通部發表袁夢鴻先生繼任粵漢鐵路局長發生異議並發現全體員工名義發出之通電及標語亨瀛以值茲時局艱危本路應在安定中以求維持現狀深恐全路員工發生意見致袁局長無法到差而使本路蒙受不利正在多方奔走調停之際而廣東方面員工數百人開會以亨瀛爲本路黨部負責人未能先防止堅决要求亨瀛履行下列各項條件（一）去電交通部否認（二）嚴辦發動人員（三）向全體員工道歉（四）向袁局長道歉（五）登報聲明除當場承認外特此登報聲明

## 廣州市物資配售處通告

配字第27號

茲定本年二月十七日起至二月廿八日止（星期日例假休息）發給本年三月份（即第七期至第九期）食米配購証所有詳細領証辦法及各保領証日期等均在各區所門前佈告週知務希市民注意依期領証逾期不領作棄權論概不補發特此通告

處長麥蘊瑜
副處長張仲新
中華民國三十八年二月十四日

## 樂天製殮有限公司再催領股票息摺啓事

逕啓者本公司復員後舉辦股東登記整理股份一律換發新股票息摺迭經登報通告暫分兩部各股東並再三展期於本年二月十五日以前補辦登記換領新票摺在案茲查仍有一部份舊股東迄未辦理是項手續茲特再登報展期凡我未辦復員登記各股東務祈于本月底以前携原有舊股票摺蒞臨大德路本公司分行補辦登記換領新票摺俾便迅速召開股東大會選新股票填發選舉權証幸勿放棄爲荷

樂天製殮有限公司經理劉五明謹啓
東川路總行電話：七〇三〇七　大德路分行電話：一弍八五四　東沙路分行：太和崗第一號

## 廣東國民大學招生

大學部：中文，英文，新聞，教育，政治，經濟，法律，會計，商學，土木，機械各學系均招一年級新生及轉學生，試期定於二月廿五六兩天在廣州荔枝灣本校考試

## 華南中學招生

班額：高初中春季一年級新生暨春秋季各級插班生
試期：弍月十九日。校址：文德路十九號。電話：一弍〇一捌。（男女生膳宿俱備）
校長郭兆華

## 立信高級會計學校招生

（一）會計訓練班日夜班生（二）高中職業班新生及插班生（三）報名即日起（四）詳章向米市街四十四號本校索取（五）本月廿日考試（六）本校宿舍俱備

## 廣東省立黃埔中正中學啓事

本校校址奉令暫行遷讓陸大使用本學期決遷上庄繼續上課因課室尚未建築完成延期三月十日開始註冊十五日開課此啓
註冊地點文德東路五號三樓本校通訊處
校長鄧震亞

## 廣州大學會計專修科暨計政班日夜班招生

學或會專肄業另訂獎勵辦法 報名即日起在東橫街大學部及越秀南本校 考試二月廿七日 電話：一四四二五

會計專修科　招收高中或商科高職畢業或同等學力學生兩年畢業相同之會計人員銓敍及申請檢覈會計師資格（凡本校附中及各附校高中畢業生得免試直升並照附中足額收費）（凡在會計專修科學校肄業因戰事影響南下學生携有證件者均得來校寄讀）

計政班　一年結業教局驗證書畢業後升本大

## 立案　建國工業職業學校招生

（一）科別：高中機械科，汽車及無綫電訓練班，（二）報名：本校，廣州惠愛東開越中學，各縣招生站（三）考試：二月十六日，二月二十遠地學生隨到隨考（四）管教完善設備充足分派服務（五）校址廣州廣九站側白雲路廿五號膳宿俱備
董事長容祖誥謝文龍馮君銳黎鐵漢等　校長盧傲霞

## 廣東國民大學附中招生

1班額：高初中一年級新生暨高初中各年級插班生寄讀生
2報名：由即日起至十九日止
3試期：二月二十日
4校址：惠福西路　電話：一一二九六

## 立案　平正高級會計學校招生

本校附設商業簿記夜班招收男女新生五十名全期學什費白米一市担（簡章備索）
招生班額：高中一年級及會計訓練班新生高中各級暨初一下轉學生
攷試日期：二月十九日（簡章備索）
校址：倉邊路登雲里（膳宿俱備）
香港本校各級新生及附設函授班同時招生（簡章備索）
董事長黃文炎　校長劉錦濤

## 廣州大同中學

優待南來學生公教記者子弟
班額　一，春季初中一年級新生　二，高初中一，二年級轉學生　三，服務小學各級插班生
試期　二月廿日
優待　取錄各生照校聯會規定六折收費並設俊賢獎學金及免費學額
校址　文德路　電話一六〇一六

## 八桂中學啓事

查本校於卅七年度第一學期結業時因新舊交接故未能將第二學期繳費註冊及開學日期向學生宣佈自新校長接任後即於一月廿六日分別通函各學生家長但無法投遞者竟達百餘函續後始發覺前任移交之學生家長通訊冊門牌號數多被塗改以致家庭報告表無從寄發希各生即回校領取勿誤爲要

## 國立西南聯合大學（北京 清華 南開）師生主辦　長風中學招生

地址：廣州河南下渡（嶺南大學側）
報名地點：1本市百靈路知用中學　2河南下渡本校（嶺南大學側）
考試地點：本校
報名時間：即日起至考試前一日止
考試日期二月十八日上午九時
本校全部採用國語教學環境恬靜交通便利膳宿俱備爲便利南來求學青年起見本學期招收各級轉學生

## 教廳立案　本市河南　立達中學招生

本校于戰時創辦于桂林現遷穗開辦校董會特設紀念獎學金凡清貧學生均得減免學費百分之二十至四十
校址：河南洪德路新七巷（五路公共車終站）班額：高初中春季新生各一班暨二，三，四學期插班生及借讀生
試期：二月十九日考試報名地點：本校
膳宿俱備免收宿費採用國語講授便利南來學生

## 西南高級無綫電職業學校招男女新生

一，班額：（甲）技術班日夜各一班一百二十名（乙）技術班第二學期插班生
二，報名日期：本月二日起至十九日止
三，考試日期：二月廿
四，報名，考試地點：本市海珠中路麻行街本校
簡章備索
本校畢業生學行兼優者由校負責擔保介紹工作
董事長張發奎　校長林郁民

## 奉准立案　讓文中學招生

班額：高初中一年級新生　高初中各級插班生　女子職業班
考試：二月十七日
校址：中華中路起雲里電話一八一〇二
本校環境優美新型校舍膳宿俱備減免學費
名譽董事吳敬恆居正　創辦人歐陽駒　莫紀彭　校長張日池

## 聚賢中學招生

試期　二月十九
班額　（一）春季初中一年級新生（二）春秋季高初中各年級轉學生
優待　一，各地陳姓子弟，二，公教人員子弟，三，南來就讀學生
報名地點　一，西門爛馬路尾陳家祠本校（一路車三聖，計總站，四路車西華路彩虹橋站南達）二，文德路民生書店　三，第十甫可爲商店　四，漢民北路建國報業務處
董事長陳濟棠　校長陳本　膳宿俱備

## 廣州前程高級無綫電職業學校

招男女生日夜班　（一）收音機裝修夜班　（二）電信服務日班　（三）工程機務日班　初中畢業或相當程度可投考
敎局核准立案開辦：內容充實教授負責諸君注意比較校內實習設備器工具齊全有裝機工場報務室實習電台並用錄音助教効力宏速畢業生選送服務
校址：廣州中華中路學宮街七號

## 廣東羅氏豫章書院啓事

查本書院卅七年理監事任期已滿經卅八年一月廿二日理監事會決議定卅八年二月廿八日（即本書院春祭期夏曆二月初一日）爲改選日期並定是日下午五時舉行聯宗敍餐定由國曆二月十八日起至同月廿六日止爲敍餐登記期間（登記地址：廣州市長堤大馬路石公祠街本書院辦事處）凡欲參加敍餐之宗親每位即科餐費基數五元除分函外特此登報調知此啓

## 東山兩廣浸會醫院增設皮膚花柳科

本院於二月十六日起增設皮膚花柳科茲將各科診症時間列下：皮膚花柳科星期一三五日下午三時至四時　眼耳喉鼻科每日下午三時至五時　牙科每日下午二時至四時　X光室每日上午九時至十二時下午二時至四時　其他各科每日上午九時至十二時下午二時至五時
院址：東山廟前西街二十號　電話：七〇〇一四號
院長甘懷傑

## 向王禹蕃駁斥并限期交屋通告

頃閱報載陳大年律師代王禹蕃催業主收租一則內署謂前與崔華令儀租賃盤福路六十六號之一屋業數月來未見業主到來收租請代催告等語不勝詫異查上開屋業確係本人個人產業王禹蕃事前絕未經本人同意擅入居住殊屬不合迭經向其交涉責令遷出今反指會向本人租受該屋并催告收租實屬意圖踞住特此駁斥并再限令王禹蕃于一星期內將屋交回管業否則依法辦理此告
崔華啓

## 律師羅寶璿代陸眞福堂置業通告

據稱：「本堂憑中向湯熾生羅澤溥買受其自置坐落廣州市惠福分局段內詩書街現編門牌第七十號三層石屎洋樓一間（土地測量第四區第一段地號第一八四五號）所有上蓋連地四圍牆壁門窗間格鐵閘電燈電線自來水喉水錶等一應俱全深長橫濶均照土地所有權狀所載爲準經交定立帖準明三十八年國曆二月十八日立契吉屋交易對於上開屋業如有共有關係各種轇轕未清或任何權利主張者請於交易期前向賓主湯熾生羅澤溥理妥一經交易後概與本堂無涉任何人毋得異議除標貼外請代登報通告」等情據此合代通告如右
事務所：長壽西路耀華西街三十四號　通訊處：杉木欄一〇八號萬靈正金油藥行電話一五二〇一　清平路和息里第十號電話一四五四六

# 監院會議商討時局 三月大會在京舉行
## 監委不滿政院遷穗提出討論 京中盛傳孫揆因病曾請辭職

「本報特訊」南京十五日外息：監察院於十五日晨在京舉行每月例會，議決在京舉行全院大會。監院於下午又舉行秘密會議，討論彈劾政院長孫科：已將政院移穗。監院今日會議又通過兩項決案：（一）調查滬中央銀行之將黃金白銀南運，蓋李代總統雖已下令禁止，惟該行仍繼續南運黃金白銀。（二）要求李代總統嚴禁非法逮捕，以保障人權。蓋李代總統雖已下令禁止，惟若干地方當局仍未能遵守。

「本報特訊」南京十五日外息：李代總統頃對四十名監委表示：希望政院長孫科能迅速由穗返京，各監委向李代總統指陳政院之遷穗，係未獲立院之通過。據此間某報所載：監院於十五日復會後，可能對此事提出彈劾案，主張立院在京復會運動，亦告熱烈展開。於十四日由滬返京之立院長童冠賢，於十四晚與三十名留京立委舉行非正式會議，席上各立委向童氏要求立院應在京復會，童氏已答允將此意轉達全國各地立委。

「本報特訊」上海十五日外息：就謠言與事實兩者一同而言，李代總統對首都所在地問題，已獲得勝利。李代總統將力主一日和平有望，亦一日繼續以南京為首都。在事實方面，立院長童冠賢，監院長于右任，監副院長劉哲及前國防部長何應欽均已返京。孫科原係屬意於何應欽，由其出任華南總司令，而留京立委舉行之非正式會議，亦一致議決繼續以南京為首都所在地。留滬立委表示，將於數日內由穗返京。十五日或十六日舉行會議決定何所適從。而最值重視之消息，乃係政院長孫科對其友人謂其正患高血壓，其母促其赴澳門。何應欽於返抵南京時對記者謂：彼係來京協助李代總統與共黨談和。衆料其任務將係負責善為管制國軍，使不至為和平之影響。

「本報特訊」南京十五日外息：南京晚報頃載謂：政院長孫科已向李代總統提出辭呈，李代總統力加挽留。目前上述消息仍未能獲得官方之證實。

「本報特訊」南京拾五日外息：據可靠方面消息：政院長孫科已考慮提出辭呈。據息：孫氏留穗原因，乃係高血壓，其母已勸其赴澳門休養。

「本報特訊」上海十五日外息：據未經證實之華美晚報廣州來訊：政院長孫科已提出辭呈，在要求全國加強團結以與共黨舉行和談聲中，此訊雖未得證實，惟亦有其可能性。據該報所載：李代總統仍未接納，惟鑒於京穗兩地當局之爭議，李代總統極可能予以接納。

「本報特訊」上海十五日外息：此間於十五日下午盛傳未經證實消息，謂政院長孫科已向李代總統提出辭呈。內云：「因高血壓關係，至未能主持政務」。

「本報特訊」南京十五日息：孫科因病曾電李代總統辭職，現又托于右任，童冠賢返京面向李氏轉達辭意。「南京電」李已電慰留。據悉下次政務會擬回京舉行。

「南京十五日中央社電」監察院于十五日上午舉行院會，于院長主持，首對本月初在太平輪遇難之邱委員仰濬，及在廣州逝世之慶委員深庵，默念誌哀，並通過蘇浙區監察委員行署委員慶深庵逝世，遺缺由金委員越光遞補，交通委員會召集人由鄺委員瑤普遞補，下午繼續舉行秘密會議，由劉副院長哲主席，討論國是問題，各委員廣泛交換意見，至五時始散。

# 三月改選行署監委 糾正公教人員待遇
## 金圓券濫發糾正案通過交付審查

〔南京十五日中央社電〕監察院十五日在京舉行院會，為首都政治空氣沉寂半月以來最大一次之集會。今日院會中通過，該院三月份院會定是月十二日仍在京舉行等案，于院長今晨自滬趕返首都主持院會，出席委員四十五人，首先討論于院長提出之本年三月份院會應如何舉行一案。按依據監察院會議規則第三條之規定：「每年三月份之會議作年度總檢討，須有全體委員過半數之出席。」同時依照行署監委推選辦法第五條之規定，行署監察委員之改選於每年三月份之會議行之；而該院各委員會之召集人依例亦應同時改選，是以該院每年三月份之會議，實為最重要之一次集會。現距三月份會期已近，然若干委員多未在京，故對於會期及地點問題，均須具體決定。于院長今提出此案後，各委員發言甚多，最後決議定於三月十二日在京舉行。并相繼通過以下各案：（一）倪弼等廿四人提：為請速總統，嚴禁非法逮捕者拘禁，以維護人民權利，而排除和平障碍案，決議：無異議通過；（二）劉哲等三人提：請派員調查東北物資濟理委員會放款舞弊及暴徒劫款，并有委員會以外人員假借名義，散放非東北難民鉅款案。決議推劉哲，何濟周，陳 由，張鍵中，喻培厚，劉行去，王澍霖，倪弼等八人澈查。（三）任秉鈞提：邇來物價高漲，公教人員生活困難，擬請政院迅即調撥公教人員待遇案。（四）衡權等十人提：軍公教人員生活指數，迄未調整，以致生活難于維持，擬予糾正案，決議：以上兩案併交財政糧食委員會依法提出糾正。（五）何濟周等六人提：為金元券發行漫無限制，已蹈法幣後轍，整個經濟已感危機，擬予糾正案，決議：交財糧委會審查。（六）倪弼等五人提：為行政院違法選派江蘇省臨時參議會參議員及議長副議長應予糾正，促其收回成命，以法治而重民意案。決議：交由內政地政委員會依法提出糾正。

## 太原軍糧嚴重 請速派機提運

以上各案通過後，郭仲隗等提出臨時動議數起：（一）郭仲隗等十八人提：太原堅守已歷八月，各士氣民心，均極堅定，惟食糧一項，端賴空運接濟，近以運糧漸減，前方部隊日食一餐，各部隊軍政主管，推派代表晉京呼籲，為確保太原據點，擬請本會決議，迅請政府增機趕運太原軍糧，並經常保持足夠需量，當否敬請公決案。決議：交國防及財糧委員會負責督促。（二）熊在渭等廿一人提：請推派委員澈查國家行局支處理外匯及特別開支案，決議：推熊在渭，谷鳳翔，倪弼，衡權，金越光，喻培厚，何濟周等七人澈查。（三）王向辰等五人提：南京市教育局對于本市市立中小學學費改征食米，擬請糾正案，決議：依法提出糾正。（四）于鎮洲等五人提：山東河南流亡學生，經行政院先後收容，臨時中學，以後各校，仍繼續請求遷南京，食宿欠發，生活困難已極，急需救濟，擬請行政院迅速撥款維持案，決議：交教育委員會依法提出糾正。

## 何應欽 傳將重長國防

「本報特訊」上海十五日息：自前國防部長何應欽應李代總統之召晉京後，各方面對其今後出處即紛作揣測，據可靠方面消息：李代總統即係邀其重任國防部長，蓋李代總統在軍隊上之勢力只可及於桂系，而何應欽則可達於黃埔系，於李代總統與共黨談和之陣容，亦可因全國軍隊之得獲團結而更形堅強。

# 南京市參議會 電請政院返京 並請立監院在京復會

〔南京十五日中央社電〕南京市參議會十四日決議電請行政院孫院長暨各部首長返京主持公務，並另電于童兩院長暨全體立監委促請立監兩院早日在京復會，茲誌原電文如次：（一）「衛署—查全面和平為政府所號召，亦為全國人民所企求，現正在政府切謀和平之階段，而人民亦非熱烈殷望之時期，鈞院為行政之總樞，在本宜施還都之今日，允宜挹合立法，監察兩院，鈞座與各部會首長即日命駕回京，執行公務，以便於和平工作之進行，本會現正當第八次大會集議之始，同人等深知鈞座謀和極具苦心，為政為民，曷勝感奮，為此一致決議電請鈞座及各部會首長即日返京，本一貫之和平主張，主持大計，除電請立監兩院早日在京復會外，特電請鑒察，無任迫切待命之至。（二）在全面和平為政府所號召，民所同求，如何實現和平，固在國共雙方，應具備最高之誠意，而立法監察兩院同為吾之最高民意機構，榮

# 李代總統昨宴監委

〔南京十五日中央社電〕李代總統今晚宴請全體在京監察委員，并對當前局勢問題，有所討論。

# 留滬立委主張在京復會
## 二十一日開始報到 會期由童院長決定

〔上海十五日中央社電〕留滬立委于今日三時假新生活俱樂部舉行座談會，出席立委一百廿六人，由童院長主席，討論中心為復會問題，僉認復會地點，應為南京，早有決定，故目前所需討論者，僅為時間問題。當經議決各地出席立委於本月廿一日開始在京報到，復會日期大致為廿五日或廿六日，授權由童院長負責決定。會間並商定在滬立委分別致函散處各地之友好立委，促駕來京出席，童院長定一二日後返京，籌備復會事宜。

# 和團與葉劍英首次會談
## 鄂和平老人李書城在楊柳青訪晤林彪

〔本報南京特派員凌雲十五日發專電〕據北平電：和平代表團飛抵北平後，今已與葉劍英首次會談，作初步交換意見。

〔本報特訊〕上海十五日息：於十四日下午抵平之滬人民和平代表團，定於十五日下午與北平共黨當局舉行首次非正式會談。該團係謀與共黨商討國共正式和談之舉行地點及日期。

〔本報漢口特派員織雲十五日發專電〕湖北和平老人李書城北上近三週，聞在楊柳青訪晤林彪商洽中。

# 留穗立委一部抵京

〔南京十五日中央社電〕留穗立委任國榮，余文傑，周天賢，王潤崑，朱如松，袁共燜，何止卓，及留湘立委湯如炎等，十五日來京，出席該院第三次院會，據云：尚有留穗立委王孝籌，張雲等多人，現正絡繹來京。

# 滬生活指數 為三四九倍

〔上海十五日中央

# 財長在滬召開會議 商討經濟改革方案
## 將開放國際貿易黃金自由買賣 中央造幣廠趕鑄銀元準備發行

〔本報上海特派員羽翔十五日十八時十分發專電〕財政部長徐堪，業已於昨日傍晚由港飛抵滬，徐氏此行，攜有新財政經濟改革方案，其內容仍着重於吸回游資及穩定通貨，至於開放國際貿易，開放黃金自由買賣，恢復出售國營事業，加強黃金公債之信用，以及外傳有關幣制再改革問題等，均將包括在內，日內即將公佈。徐氏並定今日召集金融界人士徵詢意見，明日即將返京，晉謁李代總統請示，並對公教人員調整待遇之新辦法，亦將有所報告。

〔本報上海特派員羽翔十五日發專電〕徐財長自昨日抵滬後，即於今晨召集央行總裁劉攻芸及各國家行局領袖多人，舉行會議，討論當前財政措施之重要事宜，並聞與增發銀元事有關。據有關方面表示：自改幣以來，金圓券的膨脹速率，實較法幣時更為可怕，漲價波動之劇烈，亦遠過於法幣時代，蓋因多年來通貨膨脹的流毒，紙幣已不能取信於民，聞政府針對此點流弊不適合人民心理之需要，遂有發行銀幣之說，但此說亦有困難之處，因在政府收支尚不能相抵之下，若再發行硬幣，

表示：目前滬央行庫存白銀，可作為上海流通之需，并無困難。渠并承認中央造幣廠業已大量趕鑄銀元，即將作為發行之用。

## 財政部表示 發行地方券 將自食惡果

〔本報上海特派員羽翔十五日發專電〕粵湘鄂川等省醞釀發行地方券事，財政當局有不能贊同之表示，但無法阻止之事實，各省正加緊準備之中。財部負責人稱：發行地方券，有背經濟及貨幣之原理，萬一不幸成為事實，當由各地方當局自行負責，且必將自食惡果。

## 翟夫曼演說 首次責中共

〔華盛頓十五日中央社專電〕

## 金債牌價 昨無變動

〔本報特訊〕上海十五日息：黃金公債牌價今無變動，每兩仍為六二四〇〇〇元。

內陸報紙聯合會講演，首次指斥中共為史達林之爪牙，并強調史達林及其爪牙，由共歐洲附庸國之協助，已將赤化中國全境，故現局甚為嚴重，渠稱：共產國際之犧牲甚巨，然成功亦多，并謂蘇聯熊已吞食世界之一大部份。

## 沈鴻烈將赴桂

〔本報特訊〕桂林十五日息：沈鴻烈定後日由梧州來桂，該部已遷梧州辦公，此行係向省當局借該部辦公地址及人員住宿問題。

## 劉維熾發表談話 決改善輸管制度 有條件開放自備外匯

〔中央社訊〕工商部長劉維熾，昨（十五）日下午接見中央社記者，表示渠決心改善當前輸出入管制制度。……劉氏續談及商品檢驗制度，認為有不便民之處，僅為人事上之問題，務必盡量予以改善。

## 國際電信費 折合率調整

〔上海十五日中央社電〕交通部國際電信局，奉命自二月十六日起，將用以計算國際電報電話基價之美金及金法郎折合金圓券率，分別調整，為每一美金折合金圓券一三五〇元，每一金法郎折合金圓券四四二元。

## 湘桂路票價 昨又加三倍

〔桂林十五日中央社電〕湘桂路票價，今又漲三倍，三等票每公里六元，過重行李每十公斤每公里四角二分。

## 西康軍除一團開入成都
### 六保安團長王陵基已請求撤查

〔本報特訊〕南京十五日外息：西康部隊頃開入四川省會成都，據重慶無線電話，於十四日抵成都之綏靖公署主任張群，下令駐西安之部隊開入成都，以維持治安。前訊謂成都近郊軍事學校之西康軍人與四川軍人互相衝突。

〔本報特訊〕……通行路安全，快郵代電一事，亦係常事，劉已報告張主任請求撤辦。

# 李代總統昭告國人 不顧困難革新政治
## 首先從整肅官常和軍紀着手

〔南京十五日中央社電〕李代總統今晨九時在中央廣播電台，對全國文武公教人員及前方將士播講，原詞如下：

全國各級公務員和全國陸海空軍將士們：

## 豪門巨富安富尊榮 不肯軍官驕奢淫逸 如不改善不堪設想

現在我們的國家殘破到如此地步，我們的人民遭受如此不堪忍受的痛苦，不僅是國家建設無法着手，甚至於抗戰勝利後國家可能復興的一線生機，也已經頻于滅絕，

# 閻錫山經滬晉京
## 在滬會與經合署商討 以糧食空運太原問題

〔本報特訊〕上海十七日息：晉省主席閻錫山，於十五由太原飛抵上海，在滬暫作逗留後，即兼程飛京，此乃其年來之首次來滬，在滬時會與美經合署中國分署當局商討食接濟太原問題，空運接濟太原工作，係由空運隊進行，係以青島為起飛基地，頃因軍事關係，已改以上海為基地。

〔南京十五日中央社電〕太原綏署主任閻錫山，今日下時廿分自滬搭中航機來京，至機塲迎候者，有何應欽將軍，及徐部長永昌，顧總長祝同，滕市長傑，秦德純，張耀明，張鎮，黃珍吾，晉同鄉等四十餘人，李代總統特派李侍衛長宇青代表迎迓，閻氏着軍服，精神愉快，下機後，與歡迎者一一握手，狀至愉快，嗣于機塲合攝一影後，即返旅邸休息。

## 賴樸翰今返國

〔本報上海特派員羽翔十五日十八時十分發專電〕即將返京述職之美經濟合作總署中國分署長賴樸翰氏，昨日下午由港飛抵滬，聞已定明日飛離此返美，向總署報告在華工作經過。據悉：賴樸翰在港時曾邀約其對華人士印象最佳之「五台將軍」閻錫山氏來滬一晤，但閻氏因太原防務重要不克早日抽身，直至今日下午八時始以閃電姿態與其隨員等乘專機飛抵滬，惟隨閻飛滬消息事先諱莫如深，故毫無知者，其由何地出發，亦無人知之，由於預知者甚少，故在閻抵達機塲時，並無首要人士

## 司徒雷登自京抵滬

〔中央社上海十五日電〕美大使司徒雷登今晨自京乘機抵滬，與行將返美之經合駐華分署長賴樸翰氏有所商談。

# 新疆將實行銀本位幣制
## 鮑爾漢談西北前途樂觀 開始技術方面之準備工作

〔迪化十四日中央社電〕

# 滬市銀根益緊 各貨續走下坡
## 米市限價取消價挫落

# 張篤倫辭鄂主席 將由朱鼎卿繼任

〔本報漢口特派員織雲十五日發專電〕鄂主席張篤倫辭職，傳已獲准，由某有力方面保薦第九綏區司令朱鼎卿繼任，明日即可發表。

## 李漢魂昨抵京

〔本報漢口特派員織雲十五日發專電〕李漢魂今午後飛京，在漢公畢。

〔南京十五日中央社電〕長官李漢魂今日自漢抵京，晚晉謁李代總統，有所請示。

## 張羣徵詢安川意見

〔本報專訊〕成都十五日

# 謀取和平革新政治 都為解除人民痛苦

# 社論 日本在美國軍略上的地位

由於羅耀的日韓之行，東京和華盛頓最近有兩樁傳說，在吸引着人們的注意：一樁是，十一日由東京傳出，大意謂美國軍事最高統帥部認為，日本在美蘇一旦開戰時，甚少戰略上的價值；美國在那時應該注重歐洲，因此，對于日本，便得予以放棄，從而也就暴露着帶來了美國可能提早撤退駐日佔領軍的說法。但，這個消息，立刻為華盛頓美國陸軍部發言人所斷然加以否認。

另一樁是，十三日由華盛頓傳出，大意謂美國軍事當局對於亞洲的海島防綫，甚為重視；可是其內部的意見紛歧紛擾。

這兩樁傳說，顯然是華盛頓與東京的美國軍事當局之間底矛盾的反映。它們之所以發生這麼的一種矛盾，則又是由於遠東情勢的演變，及其所激起的焦慮所使然。

今日的遠東情勢的重大發展，其足以使美國不能不重新考慮日本未來的地位，以及它在遠東應有的新措施者：其一是中共之席捲中國大陸，又一則是日共在最近衆議員選舉中之空前的勝利。因為這兩樁重大的事件，已在預示着亞洲的整個局勢，將大為改觀；美國的勢力，不但將被驅於中國大陸之外，甚且勢將被逐出了亞洲。這，對於美國的擴張主義者，實在是無限的焦灼和苦惱。

因此，對於對華及對日關係，乃至於應付未來遠東情勢之新決策，美國的軍事當局以及專家等等，便意見紛紜。但，如果說，美國就那末輕易退出遠東，那顯然是錯誤的看法。

戰後美國在廣大的世界領域上，其所銳意經營的，是資本的對外擴張，和建立攻勢的軍事基地：前者以「援外計劃」的方式，來網羅了許多「馬歇爾國家」；後者即用「區域集團」或「聯盟」之方式，或更利用美軍佔領地來加以部署，今日在密鑼緊鼓中的「北大西洋聯盟」，以及在加緊扶植中之德日，殆即美國在軍事上之一種佈置。

從上述美國這兩種經營的本質看來，其目的當然祇有一個，那就是在於增強華爾街的世界霸權。因此，它一方面扶植德日，以為其在東西兩翼的前進基地；另一方面則必須置德日及所有的「馬歇爾國家」，於從屬的地位。因此，美國放棄日本，是不可能的，甚且連中國它也決不會輕易放棄。因為這和它之一貫的反蘇防共的目標，不相符合。只是在策略上，美國在目前的情勢下，它也許不能不重新考慮一下，它應用什麼新的方式，來達到其目的？

由於這個原故，美國的軍事當局之間，也許可能隨之而發生了許多意見的分歧，——比如側重歐洲，和縮短遠東的戰綫之類。但這種意見的分歧，是必然會在前述的目的及原則之下，重複統一起來的。

羅耀以陸軍部長的地位，親率熟悉中國情況的魏德曼東來視察，這，說明了美國正企圖籌劃對遠東的新軍略，也許由於羅耀的此行，而促使東京與華盛頓美國軍事當局之間，在對日本軍事地位以及部署上的若干見解，發生重要的分歧點；然而，日本既不易為美國所輕於放棄，是則其必將設法增強其對日本之扶植，是毫無疑義的。

# 美對北大西洋公約 不負自動參戰義務

## 參議院外交政策首腦申明立場

## 艾奇遜會晤康納利有重要商談

〔本報特訊〕華盛頓十四日外息：參院外交政策首腦本日表示，倘一個歐洲盟國被襲擊，北大西洋公約將不能約束美國參戰。參議員康納利……[illegible]

# 羅耀宣稱拒絕麥克阿瑟要求 不增駐日美軍

## 承認偏重歐洲還東現決無戰爭

## 再度否認會宣佈放棄日本傳說

〔本報特訊〕華盛頓十五日外息：[illegible]

〔華盛頓十四日中央社合眾電〕[illegible]

## 美拒負自動參戰義務 西方各國如冷水淋頭

〔本報特訊〕倫敦十五日外息：[illegible]

# 比爾返荷諮商政府 謀印尼僵局獲解決

## 印尼遊擊隊極活躍 迫荷軍叛變

〔本報特訊〕巴達維亞十四日外息：[illegible]

# 美名女記者史特朗 在蘇被捕將逐出境

## 罪名是幹間諜工作

〔本報特訊〕莫斯科十五日外息：蘇聯當局頃宣佈著名之美國作家記者安娜．路易士．史特朗（ANNA LOUISE STRONG）已因進行間諜工作被捕，並即將被放逐。[illegible]

〔倫敦十五日中央社合眾電〕據塔斯社消息：[illegible]

# 未來參加北大西洋公約國家 不須負担軍事義務

## 英國務大臣將向下院提出報告

## 貝文於談判完成後即發表聲明

〔本報特訊〕倫敦十五日外息：[illegible]

# 日民主黨內部分裂已益見顯著

## 犬養健派主張參加政府 反對派將與其他黨合作

〔東京十五日中央社專電〕[illegible]

## 亞洲運動會 定期明春在印舉行

〔本報特訊〕新德里十五日外息：[illegible]

# 緬政府發表公報 控制英山區

## 克倫族人不支潰退

〔本報特訊〕仰光十五日外息：[illegible]

〔巴達維亞十四日中央社電〕[illegible]

## 英國防止通貨膨脹

〔倫敦十五日新聞處電〕英國經濟復興[illegible]

## 捷克續審判反政府軍官

〔本報特訊〕布拉格十五日外息：[illegible]

## 美軍請國會撥款 建築飛彈發射場

〔本報特訊〕華盛頓十四日外息：[illegible]

## 美去年稅收 四百餘億元 比前年畧增多

〔本報特訊〕華盛頓十五日外息：美財政部頃宣佈稅收總計係四百一十二億[illegible]

〔本報特訊〕華盛頓十五日外息：[illegible]

# 雲南在變了

## 經濟改革將會實現

本報駐昆記者　陳正川

[illegible]

## 范登堡請總統發表 援歐軍火成本預算

〔本報特訊〕華盛頓十四日外息：[illegible]

# 日共同社發表新聞 盟總要追究

## 據謂美在日政策無變更 美記者出賣祖國已受愚

〔東京十四日中央社合眾電〕[illegible]

## 英將有新輪 航行遠東線

〔倫敦十五日英新聞處電〕[illegible]

# 李承晚妙想天開

## 主張廢止否決權 藉使南韓能加入聯合國

〔漢城十四日專電〕[illegible]

## 百餘名華僑將被遣驅逐

〔曼谷十四日中央社專電〕[illegible]

# 蘇可能數月內召開共黨大會

## 美國蘇聯問題專家揣測

〔本報特訊〕華盛頓十五日外息：[illegible]

## 澳將要求英分配軍需工業

〔倫敦十五日新聞處電〕[illegible]

## 短評　如此同盟！

北大西洋聯盟是美國在「援外」的法寶下，孵出來的。[illegible]


# 金剛客貨特快輪

穗汕滬綫定期特快班輪

鐵定本月廿一日清關廿三日啓行　往汕滬貨物即日入倉

客票即日開始出售

售票處 收貨處　新堤永安堂大廈景泰輪船公司　電話一三二二九　河南鰲洲正街四號景泰第一倉　電話五〇四五三

廣州總代理　景泰輪船公司

往汕頭上海　速率每小時十六浬　由穗至汕頭祇需十八小時　由汕頭至滬祇需四十四小時

金城輪船公司啓

德港線　美式新船時速十五浬　裝具雷達及無線電設備

# 建南鋼輪

定期班貨客船

準期本月十四十五日驗貨十六日清關啓行

總代理：天生船務行　電話：一二七三八

# 黃巖王天祐鑒

[illegible]

# 嗚謝　韓清平啓事

[illegible]

羅福全敬啓

# 吉地廉讓

茲有卅四市井吉地一塊位於越秀北橫路口爲風景優美之高尚住宅區六路車可達有意者請向豐寧路一〇三號立基土木工程行商洽電話一〇五三二

# 請訂老申報

航空運港　轉穗每晚六時到達　專差依時送上

每份四角

兼訂　鐵報　商報　飛報　羅賓漢

廣州訂閱　西濠口二路三十三號　申報分館

# 洋樓汽車出讓

一九四七年款NASH九成新有行駛牌特別慳油請撥電話一七一二〇或到太平路二〇三號永利行洽商

# 新建洋樓出讓

[illegible]

# 深大石屎樓出租

[illegible]

# 東山屋出售

[illegible]

# 移轉業權

[illegible]

# 買舖聲明

[illegible]

# 買田聲明

[illegible]

# 買屋聲明

[illegible]

麥淑華啓

# 買受河南後樂新街十六號屋地聲明

[illegible]

# 遺失聲明

[illegible]

## 給靈靈的信

辛苗

靈靈：

這是你哥哥第一次寫給你的信，自然你決不會看得明白的，因爲你現在年紀還小。然而當我離開了你，想說些話給你聽，又不能跟你對面說明時，我只能寫上這封信。

靈！你知道哥哥是多憧憬着你現在所過着的生活，我已經是個失去了童年的人，看着你現在的生活，我羨慕的。但我又想到我將永遠不再回復到像你們的生活時，心裏卻浮起了莫名的悲哀。我說這一番話，你聽了不會明白的，而假如我轉說給別人聽到的時候，別人會嗤爲傻子狂人一類。待到我說的話給你能明白我之所說這番話的原因和理由時，你將再不是過着我所憧憬的小孩子生活了。

去年寒假中我回家住，你在我面前堆砌積木，偶然你抬起頭，看看你這怪僻的哥哥，你猜哥哥心裏起了些什麼感想？我某某看你一雙烏溜溜的大眼睛，天眞，無邪，沒有半點虛偽的人情世味所沾染，笑容中表現了莊嚴。有時你在笑，其實這樣的笑才是一個最眞實的笑，最直率最坦白的情感。你也知道嗎？這世界中許多魔鬼，當他們啜吸盡別人的血液，加重了別人的壓迫而獲得成功的時候，他們可也不是在哈哈大笑嗎？哥哥初見了這種笑只能震慄！看慣了這些笑也便漸漸的麻木了。但當我再看到你的笑純眞的笑時，哥哥爲自己覺得慚愧；也爲世間上其他的人慚愧。有時你一些不合便得嚎啕痛哭，我就愛你能夠放懷大哭，不顧一切任情任性地大哭。靈靈！你可知道生活在這世紀中，許多人求生不得求死不能，想求得像你們一樣的大哭也不可能呢？所以你縱使哭了，我不覺得爲你有多少的悲哀，反而你應該知道這是一個人一生中最幸福的時候。

你整天在吃零食，花生糖菓終日吃個不停，自然到了吃飯時候你便會頭痛，於是東扭西賴，不肯吃飯，這些經驗哥哥也是會經歷過的。不過大人們自然不會容許你不吃飯，說要打你，要罵你，你才被迫地吃飯去，我很明白你這種心理的，我也很同情你的。你吃了兩三口飯，突然你將吃下的蒸蛋和白飯統吐了出來，問你爲什麼吐飯，你說蛋裡有骨，一時都引得全屋的人大笑不止。

卻又引起我個人的悲哀，因爲我想到今日許多人的生活中可正不是被迫着吃「蛋骨」嗎？

你是個任情任性的孩子，一不合意就「哭，叫，跳」三部曲，把一切玩具東擲西拋，有一次你發怒順手把那石灣的瓷器泥佛撥了在地上，腰斬成兩段，初時你不會介意，偶然再想泥人已斷不能再成一體，時你急得放聲大哭，大叫，大跳，哭個暢快。大人們到底給了你一盒糖，算是「止淚」費。你捧着那盒糖看着那盒面的五彩花紙綺，剛才還是珠淚晶瑩的，而今又已經在臉頰上浮現了一絲微笑。靈！我是多羨慕你這種無牽無慮任情任性的生活呢？你知道嗎？當你哥哥氣憤的時候，哥哥可能似你把物件東擲西丟洩憤麼？哥哥只能像啞子吃黃蓮地，給一些所謂「修養」「人情世故」「唾面自乾」等等的虛偽的名詞天一天的來作自我陶醉，你哥哥會笑阿Q的可憐，如今哥哥也變成了阿Q，哥哥還有甚麼話可說呢？你的泥人碎了兩截，大人會給你一盒糖作爲止淚費，可是哥哥在外面受到氣悶，煩惱而傷心悲哀的時候，又有誰能給我一些止淚的補償呢？

哥哥本是個肯努力，敢于正視現在社會的人，但哥哥現在怕了生存，怕了世界上一切人的面孔，那惡恨的，偽善的面孔，然而你哥哥又得被迫無可奈何地生活下去。

我茫茫無意的說了一大堆，你是不會明白的，也許終會有一天你會明白，但當你能明白時，你也又染上我這種悲哀了，你將又像哥哥的被迫無可奈何生活下去。悲哀！可是哥哥雖然在還悲哀中總存着一點希望，希冀你們未來的生活中將不是無可奈何的生活，而是有活力的，新生的，進步的生活。

你的哥哥

卅八，一，廿四 脫稿於穗

## 懷念

菁蕙

期待着春來
如今春天眞的來了
然而
你的音訊
那麼渺茫地
像石塊跌在水裏
沉下去，往下沉……

夜半
我的耳際
縈繞着驪歌呵
在荒郊
我聽到戰馬
衝破了夜的死寂
在窗前
我也看到一隊隊輕騎
靜悄悄地，它們
爬過山腰
向着遠方追進
追逐潰敗的敵人

朋友，這是一個信號
我發笑了
明天醒來的時候
讓我寫下你的勝利
也許，我會側着耳朵
諦聽着你底
歌聲！

## 最後一晚（上）

史托姆○詹美璣著　文思譯

「這是一篇描寫弱小民族反抗殘酷敵人的小說。作者能巧妙地選擇了一個可憐的小跛子做主角，更能充分地刻劃出「人類同情心毫無界限的偉大。」

去年譯者讀完史坦培克的「月亮下去了」後所發生的激奮情感，也流露在今天讀完這篇小說之後。雖然它不及「月亮下去了」那末詳細地刻劃出受壓迫者的反抗，但在這篇還不到二萬字的小說裡，能夠緊緊地把握着這個主題，已經是很難得了。——譯者識——

幼年，我住在西普魯士縣格的農場裏。農場的屋宇是由高祖父建築在兩株赤楊間的斜地上。屋前的原野——有田畝，樹木，湖沼，河流——那怕樹影遮蓋了房屋，也能終日接受太陽的光綫。

我跟祖父，母親及幾個蒼頭住在那兒。其他則睡在庭院另一邊的低矮房屋內。我說這個「睡」字，就是形容時間的長久，縱使他們的孩子常常在戶外工作。最抵限度，我年幼時認爲這句話幾沒有言之過甚。其後，我的父親——攻打英國第一次的戰役的志願兵——在一九二六年戰死沙場。於是在祖父的愛撫下，越發愉快了。因爲我們的家族，出了一個嚴厲的李賽爾子孫，總是跟着一個情感豐富的懦夫；比方，父親頂愛在不景氣的年匪胃險購貫土地，或者騙使工人竭力達到難得的成功。但祖父卻沒有這般的勇氣。至於作爲他底兒子的我，既沒有刻苦的精神，自信的能力，也沒有健全的體魄。而我還是李賽爾子孫，當我一照鏡子，就能看出姓李賽爾的人底特點——凹陷的眼珠，瘦削的臉孔，高突的顴骨，長長的嘴巴。

母親的性情跟祖父一般無異。我在他倆之間生長，如草兒在兩株赤楊間生長一樣——有點太好了。他倆不但慈祥地待我，而且在我們之間有一顆同情心，造成家庭一團和氣，至於所謂世界團結也萬不及我們。在我的牀邊桌上有一副父親穿了中尉服裝的相片。他死時，我非常年青，縱使這副相片是父親，我也沒法對他發生任何印象。如果有時我打算回憶一個活生生的人物，記憶力便好容易溜脫，減退，收縮，終至於剩下紙上的肖像而已，有一次我向祖父問起父親。他像什麼？他是非常勇敢的英雄嗎？

半晌後，祖父靜靜兒說，「他是一個農夫，做了模範的軍人。」

我四歲的時候，有一匹脫羈的壯馬，狂奔過我躺在的路上，所以我底小腿有三處給它踏折了，縱使祖父請遍了柏林的外科醫生，我還是成了跛子。我走起路來，就要拖曳右脚，因此我惟有收心養性地躺在家裏。我不能服務元首了，祇有好好地照料農場，增加生產，準備長大成人，結婚生子吧了，然而我卻學曉了騎馬。終於成爲一個有名的騎師，同時又深信我很了解馬匹。我長大的時候，獲悉了祖父會拳斃那匹馬兒，心裏非常惋惜，這種事情，父親一定不願意幹的。

英國第二次經波蘭進攻德國時，我足夠十六歲的年齡。但我能期待做一個軍人，我惟有儘能過着一種有價值的戰時生活，我常常睡在戶外。在冬天，我皮膚便黏在作爲枕頭的地毯上，身子一動，皮膚便一片片地脫落了。這種痛苦使我異常的興奮。

四年後，發生了一樁怪事，我竟然被徵入伍了。當命令到臨的時候，我正獨個兒留在家裡。於是我跪在相片前，叩謝元首給我的恩德，給一個可憐的跛子底恩德。「你就會知道，」我告訴他，「我不是一個弱者了。」我盼到母親在房裡下來。

我有了這個好運，就巴不得她顯露出榮幸的樣子，然而她望了，她竟然瞅着我說：「我以爲你不願意離開我們。」[illegible]我第一次發覺了她底幼滑的皮膚上深深地刻下了無數的線條。

【未完】

## 聯歡大會

形人

我們又從西方八面集攏起來，在市中心某高貴酒館中舉行了一個聯歡大會。

自從走出了學校，我便祈望這個會舉行，因爲在學校時班裏同學感情的融洽和友愛的熱烈，這樣的集會是不需的。雖然在他人的經驗裏，證明了離開學校後，熱烈的友愛會變冷的，大家都會套上了應酬的面具虛偽地應酬的。況且揀擇這末高貴的酒館作爲聯歡地址，更是拘束了。但我不相信這些，因爲我們是熱情的和熟絡的，在校時也曾攻擊過這種突變，而且互信我們能打破這種習俗，至於揀擇高貴的酒館作地址，不過是偶然的吧。

餐費很高昂，但不要緊。我可以設法找得它，且友誼的溫暖足以抵償有餘的。那天晚上，我愉快地赴會去。呀！很好先到的同學都天眞無邪地談笑玩耍着呢，我心裡得到了勝利（因我猜中了）的快慰。跑[illegible]

## 淚濕舞衫袖

（199）

第四回　江水滔滔，魂銷別離意；燈光灼灼，香浮衿袖間。

「知道的，」蘇玲說：她果然斂止了淚點，露出一個微微的笑容，她的身子更加靠緊，默閉，她覺得這一個寬闊的胸膛，有着男性溫暖的胸膛，她的身子，躲在裡面是異常舒服的，她閉着眼睛，她讓她自己的靈魂，儘量在那一個男性的溫暖的胸膛裡獲得安息。

默閑在這個時候，也感到異常的迷醉，他愛蘇玲，他也憐蘇玲，他在碼頭上識到他時，他就憐愛她，而且他憐愛她初時并不是因爲她的美色，他愛她那種獨特的性格，在女人中是很難找得到的。他又憐她那種遭際，他想：「爲甚麼世界就這樣殘酷呢？爲甚麼會專對一個無依的女子特別殘虐呢？」他因此對她便特別關心，他想不到，他竟然因此會由憐而生出愛念來了。

蘇玲今夜的樣子，是誰也會覺得愛的，她美，她嬌嬈，她又有一種使人憐的姿容，默閑愛憐她雖然不是因爲她的美麗的姿容，但他也出奇地愛她的美麗的姿容了，她今夜的改變，無疑使他在愛她的觀念上更增加了高度成份，他覺得迷醉了。

他們擁抱而舞，他們擁抱得緊，他覺得她身上有一種使人快樂的香，這香，也許不是蘇玲所專有，然而，却是女性所持有的，他感到了，他迷醉了，他快樂了！

默閑雖然是一個男人，也曾走過許多地方。但他從來律正甚嚴，他對於女性是不大喜歡親近，他有一個冷默的性質，尤其是在女人的面前，他的樣子都是異常冷淡，故在他過去的生涯中，他未會眞正愛過一個女人，也沒有和女人親密地擁抱過。

他愛跳舞，也舞得很好，但他的態度是冷淡的。他和女人跳舞總是彬彬有禮，并不親熱，所以對於女人的特質，他還是陌生的。

這一次，他和蘇玲拍舞，他的感覺完全不同了，蘇玲迷魂般愛着他，他充分表現出女人特有的美貌，他美麗，在他的面前更加美麗，「她愛嬌」，在他的面前更愛嬌的，她的美麗和愛嬌，是自然而發的，她自己也不自覺的，她迷魂般擁抱他，已不感覺到還有傍人了。

他們在酣舞，不知在甚麼時候，蘇玲，他們的臉孔竟貼在一塊兒，蘇玲的眼睛閉合着，默閑的眼睛也閉合着，他們都盡情在享受他們第一次所感覺的幸福。

後來，跳舞的音樂完了，燈明亮了，他們纔如夢醒覺了過來，但默閑的鼻孔和他的靈魂裡永遠留存着那一股異香。

## 小玩意大發明

[illegible]

## 琼崖颶災籌賑會鳴謝啓事

本會前承各方人士捐助款項救濟災黎，茲經辦理完竣，謹將收支賬目詳細臚列，特此登報鳴謝週知，倘有遺漏希至本會更正爲感，此啓

收支對照表

收入：廣東省救濟會、廣東省水災救濟會、廣東省政府、旅穗同鄉捐、合計 [illegible]

支出：滙海口九區專署、招待記者及茶會、什支辦公費、換存港幣四百七十元、合計 [illegible]

琼崖颶災籌賑會捐冊未繳回者列下：[illegible]

## 廣州瓊崖颶災籌賑會捐欵芳名列下

[illegible]

# 經濟新聞

## 市商會昨派出代表 分赴政院財部請願

### 當局對輸管制度已允予改善 財長赴京研討改善外滙問題

【專訊】市商業以輸管制度，尤其是外滙政策，金管局等機構自辦貨物以來，對工商業影響至大，… [illegible]

財部請願情形

## 粵路到谷米十三卡 糧價早降晚復激揚

### 限價降九百元市價昇千五元

【專訊】春耕在即，農村肥料… [illegible]

## 金融 閃縮 港幣價格昨驟起驟跌

【專訊】昨日金融市場，港紙極大… [illegible]

田糧處 昨日配售存谷

【專訊】昨日由田糧處撥售廣州倉式存谷… [illegible]

## 物資會人選確定 主委由薛主席兼任 丁世祺充任副主委

【專訊】廣東物資調節委員會… [illegible]

外國香烟 廣品甚多

## 僑商要求撤銷輸管制度

## 粵湘合作基礎奠立 唐鴻烈任務完成將返湘

【中央社訊】監察委員唐鴻烈代表湘省… [illegible]

今運抵穗 大批暹米

商檢局簡化手續以利商民

【博愛社訊】… [illegible]

## 昨收購驟形擠擁 移轉証價提高後

直兌價昨成七五算

## 私釀土酒 嚴密查辦

## 出口貨市活躍 物價普遍微降

燃料市不振 配價再調整

## 洋關稅收 日逾千萬

## 中行僑匯牌價 昨日再度調整

中紡配售 紗布同順

商情簡訊

## 日用品零沽價

（單位每司斤計）

米類：上米一百四十元，中米一百卅元，下米一百廿元

魚肉類：豬肉八百元，牛肉七百八十元，鯇魚七百六十元，大魚六百六十元，鯪魚六百元，生魚七百五十元

雞鴨類：肥雞一千四百元，生鷄一千二百元，大鴨一千一百元，肥鴨千一百五十元

菜蔬類：波菜六十元，生菜五十元，菜芯九十元，茨菇一百廿元，紹菜八十元

柴炭類：柯柴四十元，什柴三十元，松柴廿五元，堅炭八十元

什貨類：生油五百元，粗砂二百元，片糖九十元，食鹽五十元

## 各行商情表（二月十五日）

穀米類、油糖類、生仁類、豆類、糖麵類、海產雜貨、華洋雜貨、花紗布疋、土洋紙、工業原料、燃料類、外銷品 … [illegible]

飛直 廣州 南昌‧台南‧

華麗客機 安全迅速

空中小姐 隨機侍應

班期：… [illegible]

‧洽接來前迎歡‧物貨宗大運承‧

中國航空公司

漢民北路二〇六號 電話：一二一五三一六九〇六五

粵港 利亞保減白蟻股份有限公司 重要聲明

梁熊君前在本公司所有股份並担任顧問職務現經退股辭職嗣後梁君在外行動概與本公司無涉此啓

粵行：十八甫七十九號 電話：一五九五六

全科醫師 陳彥 醫精 痔瘺 痾血

新法注射 不用刀割 永不復發 毫無痛苦

醫務所：豐寧路一四六號 電話：一二七六一

前任河南省立鄭州醫院牙科主任醫師 現任中法韜美醫院牙科主任醫師 梁潮進

時間：上午九時至十二時 下午二時至五時

院址：長堤中法韜美醫院二三四號

全國醫界一致推崇 蝦鱗牌 上海柏林化學製藥廠

歡迎藥房醫師採用

出品各種 注射良藥 數十餘種

零售批發取價從廉

法蘭氏 大建王膏 專治皮膚疾病

華南總代理亞細亞藥房 廣州十八甫南 電話：一六〇五三

余正準備實施愛白雅每日刷牙之例行辦法‧聰明而慈愛之父母必須教孩子以愛白雅刷牙方法俾齒牙克臻康健‧此聰慧之童將增加小家庭之康樂

若能如此實行則孩子將長成強壯而漂亮之青年有潔白美觀之齒牙及強健之牙肉‧自小即教兒童用愛白雅牙膏刷牙二次此種牙膏之磁齒質素可深入牙六牙縫既可清除垢穢亦可杜絕傳染并可加強牙肉及防止齒齦間之傳染病‧愛白雅牙膏氣味芬香請每日用此牙膏少許以指按擦牙肉即可保持齒牙光潔牙肉強健‧

愛白雅

（美國最風行之牙膏）

請用DD牌牙刷它會經一千餘名美國牙醫設計研究成績為消除齲齒之唯一法

必美大公司出品

獨家代理 香港…洋行 [illegible]

西醫 統治內外各科 新藥治療 吳友新 白濁 即日止痛 迅速確實

診所：南平大藥房 桨欄路一三六號 電話一五四七七

鼻塞 立即暢通

外科耳鼻喉專家 郭友誠

贈送 精印早洩自療法

招租

花園洋樓召租

買塘聲明

過戶聲明

# 各地通訊

## 汕市起卸工人 又發生械鬥案
### 糾集數百人情勢嚴重

【汕頭訊】汕市十一日下午五時，韓堤路又發生工人械鬥案。緣因爭奪起卸貨物，雙方糾集工人達數百人，附近商戶紛紛閉門逃避，情勢嚴重。警局聞訊，派出警隊馳至，開槍彈壓，工人始作鳥獸散。結果，被警拘去肇事工人兩人訊辦。並着令雙方工人不得再行滋事。汕市碼頭工人發生衝突事件，此已爲今年以來之第五次。（案）

### 國稅局職員大部怠工

【汕頭十五日專電】新水陷級待遇低，生活艱苦，汕國稅局中級職員月僅一千三百元，無法維持，大部人員實行怠工，當局如無善後辦法，即提出總辭職。

【潮安訊】潮安縣屬登塘鄉自衛中隊，於十一日晨二時被出漢人之土匪數百人包圍，槍械悉數被繳，全部官兵均被擄去。（案）

【汕頭訊】韓江近又不靖，沿岸以前爲匪佔據勒收行水之地點，現已死灰復燃，設卡抽收，過境船隻，每艘抽收行水一千元，白米或其他貨物，值百抽十。十一日晨航隊曾於排花口地方與匪發生遭遇戰。（案）

## 清遠陂頭墟演戲 乘機大開烟賭
### 鄉長避去。縣府查究

【清遠專訊】縣屬化寧鄉陂頭墟，農曆年初八日由省僱麗華天戲班到墟演戲，鄉中大天二乃乘機大開烟賭，事爲縣府查悉，十一日派警局長賴洸率太平聯防主任潘漢岳隊伍前往查禁，大天二未到，訊後各欲頑抗，爲鄉人勸止，乃預先散去。收起烟賭，鄉局長等旋亦由省趕到，該鄉長亦避去，保長即將烟賭開演，並不得實行。燬華天戲班不准開演，查該戲班此次到演，花去港幣五千元，另伶人上落旅費運費稻谷數千。縣府事後以該鄉長有包庇嫌疑，決緝拿究辦。（光）

## 南海縣庫支絀 裁併各鄉警所

【南海專訊】本縣警力素稱薄弱，全縣計僅得保警兩大隊五中隊，三個警察分所，八個分駐所，自梁局長接任後，感不敷調用，正擬之縣以中將警力計劃府地方各大保警隊，縣庫入不敷出，奉令裁減，改編分大所水平洲等所，小塘、九江及步滘、西樵、石改為分駐所，佛山、南莊、官窰、普君、出鶴、九江、獅山、石門、原有五所分駐所中，撤銷四所，將留駐分隊、保警分駐所，遞有散分所長及五中隊長。（碧）

## 武漢被服廠 寒衣贈老二

【南海專訊】聯勤總部武漢被服廠，在疊滘復設及該廠工作，將以之寒衣單衣棉衣二百件，縣內民衆，就自衛第一百件，第二百件發給保警及送士兵各件，以下縣府轉領用。（碧）

## 佛山軍站 輾傷軍人

【南海專訊】十四日午十一時五十五分，廣三第九三次車由佛山開往三水站，當車進站時，有一軍人從車廂跳下，不慎跌下，有不慎被上前車底軋去，雙足均被軋斷，推已保流血如注。經送救治第五醫院，查該軍人光榮軍第二江西人，廿八歲，第五軍三營周佳扛等，原籍江西，傷勢甚重，醫院恐有性命危險。（碧）

## 汕市糧價飛漲 每担將二萬元

【汕頭訊】汕市糧情飛漲，白米每斤售至一百六七十元，市府已將旬日糧情告緊情形呈報省方，並又迅飭湘糧餘糧濟汕：以抑糧風，各校學生現各級學校開學期屆，適逢米價暴漲，家長以米為標準，一般新水階級公務員子女，均有負担不勝，致有「上學難」之感。（案）

【梅縣訊】梅縣府爲推行示範工作，決定在丙村溪口設立陶瓷工廠，促進地方工業之生產，現該廠大部份工程，經已籌備就緒，本月下旬即可開工，製造陶瓷器具，擬先以家庭廚房用具及茶具花瓶等爲主。（案）

## 肇慶一戲院 被覇王搗毀

【肇慶十五日專電】此間昇平影戲院，昨晚被百餘「覇王」入座，大演全武行，電燈、位子均被搗毀，片被打爛，該院昨晚首影「沙三少與銀姊」，百餘「覇王」...

## 羅定城被攻 縣府遷羅鏡

【茂名訊】羅定縣城，於上月廿八日突生變故，發現土匪千餘人，聚于附城鄰近鄉集，於日晚，該股匪圍攻縣城，羅定縣長以寡不敵衆，且戰且退至羅鏡，現正向三區司令部請派兵清剿中。其寬氏昨（二）日夜派崇參謀前往影院（?）

## 一個電光炮 炸傷三母女

【南海專訊】十五日晨，有大瀝水頭墟婦人，往從事工作，竹器邊保取得電光炮，因家人不知如何爆炸，然一該炮忽爆炸，將其母女三人燒至頭傷，其性命堪虞。（祖）

## 七區嚴禁 看覇王戲

【茂名訊】更調人事一批，價格告漲，一般軍士因無力購買，茂名戲院電影院等之曆元看覇王戲，特起風潮，七方與軍警，嚴禁看霸王戲，七司令官劉...

## 梧州米價飛漲 米船被扣

【梧州十三日專電】梧州米價後一趨上漲，除梧州中山路陳延師服務員、育寧後教特製二十官府，千元一影響，米價近日突昇，糧行商業因之蒙遇，仲良公會，二十日起，扣留米船，...

## 無情風雨 吹折罌花

【南海專訊】據悉，日前所種植之罌粟苗，各地已大份遭風雨摧折，各地菸農將收成蒙受損失不少，一種烟得二倍悽歎。（祖）

開學時，一般學生前往各戲院觀看影片，以致戲院座位已滿，不能全部佔據座票，致有秩序混亂，觀衆不甘損失，事主乃公開，一覇王一般青年人嘩鬧暴亂，當局即派警隊維持秩序，始告安靜云。

## 會城岡州路覆車 搭客十餘受輕傷

【江門訊】今（二）日午十二時四十分許，岡州號客車，由會城利民行駛途中，該車在二十路人行道，突車身傾側，全車翻倒路中，於日昨行經該處時，路面凹凸不平，搭客男女十餘人，該車司機馳救不及，以致翻車，...

【江門訊】上午九時許，州公路利民行車時損傷，在員工潘晃抗議，該公司發生車禍，已是江會交通第二次告中斷，詳情該縣長已...

## 警局扣辦 滋事刑警

【新會專訊】新會縣警局刑警隊員衛士某（九）日...

## 開平蜆岡墟 米價百八十一斤

【開平訊】開平蜆岡墟米價，上月廿日已因外地米來源，至卅日每斤漲至一百八十元，...

## 張氏驚人

## 七萬元了結 普寧婚變案

【普寧訊】縣府第一科長鄭思莊，與女教員祥奇訟案，經縣府調解，兩造和解，由男方賠償女方七萬元了結，...

【茂名訊】廣東第七區專員公署及清勦司令部，因人事調動，現將一批黨政軍人員委任，...

即令飭刑警隊長，扣留該滋事隊員，...

## 定期公審 統考舞弊案

【新會訊】新會縣統考舞弊案，經由會社光林等檢舉，...

## 普寧商會 醞釀風潮

【普寧訊】本縣商會成立已久，主管官廳迄未遴派，...（鋒）

## 聞說賭商 開放色賭

【江門訊】...

# 牛年中痛話汕市「牛潮」

汕市民稱港幣爲「牛」，金融市場稱為「牛場」，炒友稱作「牛客」。本報駐汕記者瑞

【一年逢已丑有戈兵】...

（未完）

# 讀者之頁

## 公開答覆 市師收費是奉局令辦的

大光報編輯先生：閱本日貴報讀者之頁有家長一份子詢及本校初中收費事，茲說明如下：...

廣州市師範學校啓 二月十四日

## 黃沙災區處理 土地工務兩局有所解釋

編輯先生大鑒：昨讀二月六日貴報...


律師黎嘉均 受任東九路十四號 兆和烟行 及 梁和經理常年法律顧問通告

律師唐濟安 代招商局 買受沙面復興路第18及20號房屋公告

律師朱安瀾 代 杜志成堂買受龍光西街第十三號屋通告 朱律師事務所：光復北路二十五號 電話：一三一七三

兩院聯映 大華 中華 彩片精華 五彩艷麗

美華 樂斯 明天獻映 歡宮寶鑑 七彩 SABU JUNGLE BOOK

美華 樂斯 兩院聯映 玉女神童 馬克吐溫名著改編倫理巨片 原名「頑童小傳」 湯美基利 諾曼多魯 翡翠七彩 THE Adventures of TOM SAWYER IN TECHNICOLOR

新華 和戰聲中的暮鼓晨鐘！ 劫後孤鴻 艾雲甄 一鳴驚人傑作 輿論推崇 有目共賞 場場客滿 欲罷不能

廣州 金聲 A STAR IS BORN JANET GAYNOR FREDRIC MARCH 浮華沉星夢 珍納姬娜 佛烈馬殊

樂善戲院 今晚演中華興班 傾力鉅製 楊貴妃魂 祭偷貴妃墳 白玉堂 庄安祿山 鄧碧雲 流楊貴妃 今天日演：高君保私探營房

海珠戲院 今晚仍演非凡響班 三十八年度第一部豪華鉅製 三門街 何非凡 楚岫雲 陳燕儂 曾君瑞 陸飛雲 白龍珠 陳偉業 今天日演香閨戲虎將

東樂 錦花繡 今晚再演新劇 三本 鍾無艷 梁冠南 梁醒波 譚蘭卿 張舞柳 張醒非 少新權

太平 大金龍劇團 昨晚滿座今晚再演 巧取玲瓏 已姐心 朱君亮最新大傑作 少崑崙 黃鶴聲 秦小梨 羅家權 譚鳳姬 羅劍郎 白駒榮 今天日演溫柔鄉

新星戲院 青年之光 全部天然新色 大世界冰場 大世界樂園內 新雪展 定期二月十四日正式開幕 租賃

私立嶺南大學圖書館
LINGNAN UNIVERSITY LIBRARY

# 教育與体育

## 省教育廳長張建今日正式視事

### 張氏強調用人唯才力求安定 並將盡力設法改善教師待遇

【專訊】教育廳新舊任廳長姚寶猷，張建，今（十六）日上午正式交接。新任張廳長昨於私寓接見本報記者，暢談當前教育建設問題。張廳長首先很謙遜說：我負責地方教育行政，還是初次，故任後當一面積極苦幹，一面學習。張廳長認爲中國國民教育，非積極普及國民教育不可。他表示，接任後，將逐步計劃，改善教育環境條件，而努力於國民教育。至於教育經費問題，張廳長甚感頭痛的，他說：本省應受國民教育的人，最低限度總在四百五十萬人以上，以目前地方人力物力財力來看，一時實難普及，但張廳長決請政院撥助充份，以期在最短期間增加，並發動各地方機關籌款及獎勵私人捐資興學。記者詢以教育廳人事將有調動否？張廳長以肯定的語氣答稱：教育事業是需要在安定中才能進步的，所以我到任後第一步工作是安定廳內及所屬機構的人事，並強調一用人唯才一。對目前教師生活清苦，張氏寄予無限同情，他說：今後當使之養成學習風尚，並請示薛主席盡力設法改善他們的生活待遇。

### 張氏署歷

張氏字審鍇，梅縣人，現年四十八歲，德國柏林大學醫學博士，廿三年冬任廣東軍醫學校校長，廿六年抗戰軍興，任軍醫署著長，旋任主持醫學校教育長，成大學教育十餘年，續著著，爲中國軍醫界及醫學教育界之權威，精英法德語，卅六年秋應美國國務院之邀赴美，醫學講學，卅七年二月應英國文化會之邀請赴英考察教育，後奉派代表衛生部赴日內瓦出席世界衛生會議，後赴法國考察戰後教育，至去年十二月底始同抵國。

## 廣大春季招生成績業已評定

### 第二次招生定期報名

【專訊】廣州大學本年度春季第一次招生入學考試成績，昨經評閱完竣，計取錄一年級正取生黃仕平等二百一十一名，備取生王志齊等二年級正取生彭愛光等三名，正取各生，務須於今天出榜後一星期內到校辦理入學手續，十七十八兩日檢驗體格，十七至廿二日繳費註冊，廿四廿五兩日選課，如逾限不到者，即以備取生遞補。茲將取錄各生名單列后：

外文系：何維傑，周彬，許崇謝，實貞琼，楊湘嫻，朱蘊，譚國勳，又新，姚錦田，湯曼卿，伍麗森，林會美，黃仔平，鄭意璋，伍國培，黃堯，教育系：斯新瑞，楊明譚，陳煥輝，伍秋月，江德下，小梁，林思鄉，淑傑，吳枝琰，王韶，林鼎林，曾高芳，黃鳳瀚，莫坤雅，鄧澤莫，法律系：何傳賀，洪恩鄧，林志慶，袁彬，林明瑞，黃周孫，黃泉，李保傑，陳鋒，黃澤，鄭潔，王浩，李中，謝文濟，彬樹，政治系：吳莫，周如潛，謝如柏，黃昌，張，沛霖，何允純，邵汝，鄭龍，林高邦，黃煥民，何國昌，雲沛光，鍾亦尹，弼，文仲，張生，何汝，麥黃，余舜，義

經濟系：李銘，源美，陳煥，郭榮，光鐘，錦耀，麥際，劉瑞，國招，洲，何國，漢，陳志，岳公譚，曾國漢，何錦，鍾植，華振，伍國，馬耀，中，張仕，林抱業，黎紹，漢，會啓楨，沈吉，蕭友，洪元，蔡詩，王者，梁伯磊，光，李仁，光，尤，國陳，楊光，麥粲，方膺，金黃，葉，鍾雁，罐，紹，伍國，李毅，鄭伍，魯錫，胡秉，黃維，王時，李近，張生，陳德，伍廣，陳鳴，黃光，蘇國，郭立，楊左，劉，剛，吳長，新世，民長，聚，鄧瀚，黃郭

文鍾，寬，振馬，雄維，易，本帝，福楊，旺留，世，范，厚，會，漢，許，陳，張，敏，繼，芬，郎，黃，國，王，延，深，談，聲，士木，觀，系，鄒，黃，國，陳，梅，榮，德，數理系：李柏雅，馮國輝，啓，紹文，沛，李植，周波，陳煥棠，黃文章，王志齊，思袁，業詩，榮備，鈞取生。

## 私立大學收費太貴

【本市訊】本市各私立大學開課在即，學生紛紛返校繳費註冊，然學費奇昂，以民大而言，學費約九萬三千餘元，惟近兩日港幣慘跌，米價照常，無形中吃虧甚多。

合計系：升二年級生：洪元銘，胡尊三，彭雯光。又：該校春季第二次招生，定本月廿五，廿六日舉行報名，自即日起至考試前一日止。（依）

## 越山中學續招新生

【本市訊】本市私立越山中學，爲本市歷史悠久成績卓著之一，現該校定期本月十七日報名，續招第二次新生，該校名者極爲踴躍，十人歷期均有數十人考獲。

## 十一屆戲劇節各界昨紀念

【專訊】國定卅八年度第十一屆戲劇節紀念大會，昨（十五）日下午三時假公開樓舉行，前新陶芳酒家，三時表到會各界代表有綬署司徒也夫，省黨部社會處黃德深，省文化會胡春……師，導演先生李斯……等二百餘人，由……李南……等，由鍾志鵬……

## 散軍合組聯華隊今與穗強大交鋒

### 乒乓球賽今有兩場

【專訊】本市籃排球賽沉寂之際，足球散軍，無球隊以後，起名聯華隊，並定于今（十六）日約戰穗強隊，于下午四時假市一中運動場大拼，兩隊實力各有千秋，來必大有精彩，殊可期也。茲將雙方陣容列下：

聯華隊：周均南，何潤森，徐閣雄，鄭以球，楊洪生，郭燦照，鄭婉中，楊子鈞，黎利生，張任榮，楊炳坤，文乃彬，鳳光。

穗強隊：李慶炘……

【專訊】全市團體乒乓球賽，今（十六）日下午七時起有兩場比賽，假西濠初地市兵乓球總會內舉行，賽程：頭場七時爲穗務對樂聯，二場八時爲酸聯對青聯紅。（召）

## 市立民校移交校節教局考慮折衷辦法

【專訊】教局更動民校校長一批，昨（十五）接任者仍有漢民區第四國民學校，其他各校移交校節問題，局方現正考慮折衷辦法，各校長並欲聯合機收同，大東區第三區國民學校校長會，致國市參議會，對校舍……

又：市教局督學潘伯銘昨稱：一般各學校校長請移交校節，努力有所說明，督學辦法督學……批準……令。

## 連勝文學院在穗招新生

【本市訊】專北……

## 培道籃球隊遠征記

球客

本市中學組籃球冠軍，培正培道女子籃球隊，於寒假期間遠訪港澳，已於前（十二日）晨由港返穗，獲得錦旗多件。一說：據該隊教練梁鑑平說：這次遠征，只是一種觀光性質，究竟各球員技術……

……培道勝……三比九……十七比十五……梁氏又說……實力平均是獲勝的絕大原因……

## 青年會舉行公禱音樂會

【專訊】基督教青年會，定廿日上午九時，在長堤該會禮堂舉行世界學生公禱音樂演講，並請世界基督教學生同盟會副主席江文漢主講「激變時代中之中國基督教學生運動」，歡迎各校員生入聽。（依）

## 招待文化界「天涯追踪」

【本市訊】一九三五年日本國際販毒組織，在上海破案，轟動世界，美國政府特准局會同我國緝私處偽倫比亞公司拍攝影片，定名「天涯追踪」……

## 聖樂名曲定期演奏

【專訊】廣州基督教聯合會……定廿一，廿二兩晚假仁濟堂舉行聖樂大會，……

## 教長陳雪屏短期不返京

【專訊】記者昨以海教育部同仁聯誼會幹事會電詢該部長返滬事，陳部長特詢黃該……教部職員疏散，志願分發到各地服務，機關工作，而目前各項遣同仁來穗……業經批復，促他們早日到所分發的機關學校報到，至他們目前的生活，黃氏稱：光維持經費每人一萬二千，陳部長以公務身份，近來能返京赴一行。（依）

## 教部在贛設辦事處

【南昌十五日中央社電】教部決在贛設辦事處，派督學胡昌麒主任，胡氏昨已抵此。

……中國……此片揭破日本毒化中國及世界之野心，其販毒組織之龐大，密與技術之精巧，方法之……至足驚人……

## 簡訊

△市一中本期春季招考各科新生，十六日截止報名，十八日入學考試。

△恩寧路慈善會附設民校，至實台校第四期起夜學……

△世界基督教學生同盟會副主席江文漢博士，昨由滬抵穗……

△男女青年會少年部……定十八兩晚演出「鳳凰……」

## 啓事

鄧爽秋先生之「關於自學制」一文，明日續刊。

## 讀者之頁

### 一問一答 怎樣可以找石先生

編輯先生台鑒：今晨閱貴報有一位石先生，關任家教師，但不知石先生住何處，乘幾路汽車可達，盼一一示知，以便面洽一切。

敬祝快樂

讀者李樂珍二、十三。

（答）李樂珍先生：請於每晚七時後來報社讀者版編輯室一談，所在石先生之住址當可奉告，或示閣下地址，由本版轉達石先生亦可。編者

### 代郵

梁石兄大鑒：青島揮別，久未通訊，近況若何，念甚，弟現駐曲江縣馬壩鄉，見字請速來函，爲盼。陸軍卅九軍政工處鄺汀啓

### 出售

茲有小屋一間出售，該屋坐落逢源路逢源沙地九號，合意者可投函本版轉黃力先生接洽。西關小屋出售

### 請問「國字八一三三一」長途車

培英中學學生胡焯賢（學生證號五二二一）請於每日行車時間，在車之終站向車牌國字八一三三一號行車編號第二九！二號之長途車輛沽票人員領取。

李模生 麥蘊瑜 同啓 卅八，二，十四。

### 招領證件

……十二月間開始蒙核准緩施工至於修正之西堤災區重劃計劃至今仍未奉到行政院批示……以致……

## 來函節登

函：嶺光補習學校，本校董會，昨奉廣州教育局二月四日（三八）教乙字第〇七一四號令核准立案，十五日准予開辦招生，……與事實不符，請更正云。……鉅額獎學金，故讀書風氣，至爲濃厚。

……物價比穗市低廉，膳宿……

---

# 志用高級商科學校招生

一，校址：德宣西路口（七、九、二十路公共汽車可直達）。二，班級：春季高初中一年級新生及高初中各年級插班生及借讀生。三，考試日期：二月十九日（農曆正月廿二日）。四，本校設有校董獎學金及半費免費學額，凡清貧以優秀學生可得申請優待。五，本校師資優良，校舍認真，設備充實，膳宿俱備。

董事長陳宗南　副董事長黃家強　校長鄧鈞鴻

謀職捷徑：高中商科、初中會計、高級會計政班、計政班、工商會計班、會計日夜班。

升學捷徑：高級班、中級班、初級班。

特別優待：女生、公教子弟。

（優待南來學生免學費）

# 教部立案開明中學招生

# 華夏中學招生

校址：東山農林下路　電話：七〇二八九號

班額：（一）春季高初中一年級新生（二）春秋季高初中各年級轉學生

試期：二月十七日（即農曆正月二十日）

名譽董事長林翼中　董事長張雲　校長戴時成

# 培桂中學招生

（一）班額：春季高中一年級新生春秋季高初中各級插班生及南來借讀生（初中第三期不招）
（二）報名：即日起至二月十七日止
（三）考試：二月十八日
（四）校址：東山百子路　電話七〇〇五九

董事長：陳立夫、鄒魯、馬超俊、陳濟棠、張惠長、錢大鈞、胡文燦、鄒殿邦、陳若勤　校長李珮鳴

# 部立教局廳案金陵中學小學招生

班額：春季初高中小學一年級新生各年級轉學生借讀生優待春季初中一新生試期：二月十九日　校址：中華中路三〇二號之一　電話：一六二四一

# 教育廳教育局立案培中中學初中小學幼稚園招男女插班生

（一）班額：一，秋季初中各年級男女生，二，小學各級及幼稚園男女生
（二）試期：二月十八日
（三）報名：在寶源路本校報名

董事長趙恩賜　校長凌子鑾

# 越山中學小學校招生

試期：二月十七日

班額：高初中春季一年級新生，高初中春季秋季各級插班生，高初小各年級插班生膳宿俱備

校址：中學：大新東路　小學：維新南路　電話：一二四〇四　校長司徒優

# 大中中學招生

班額：高初中春季一年級新生，高初中秋季一二年級轉學生，高初中春季二年級轉學生，女生膳宿俱備，宿費免收並優待南來寄讀生

試期：二月十九日　校址：小北登峯路（六路十二路車直達）　報名地點：本校（男）

校長李慶榮

# 市立師範招生

班額：師範本科新生及各級轉學生，普通初中一年級新生

報名日期：二月十三至十六日　考試：二月十八日　地點：西華路太保直街本校

# 立案私立廣州青年會中學招生

班別：春初一男女新生，春高一男女新生，秋初一男女插班生，秋高一男女插班生

報名：自即日起至二月十八日止在長堤青年會後座

考試日期：二月十九日（簡章備索）

校長胡繼雄

# 歡迎哲學博士簡浩然先生回任衆賢中學校長啓事

同任校長同人等至深欣慶今後校務當能日趨發展特登報歡迎

簡浩然先生原任本校校長，以竹……教育部令派赴美國研究乃由簡奉超先生暫代，現已得博士學位回國……

廣州市私立衆賢中學董事會謹啓

# 廣州綏靖公署總務處公告

本署前發之藍底紅白字及白色號碼之特別來賓銅質證章，自本（二）月廿一日起作廢，三，特此公告

總二字第二六號　中華民國卅八年二月十五日

處長鄭訓晟

一，本署卅八年用白底紅字金字鑄有號碼及紅字卅八年用之特別來賓銅質證章，定自本（二）月二十一日起開始佩用。

# 西樵山白山鄉聯業復興社陸光 陸蘇 陳奕鴻 木華 樹綿 正玲等駁斥聲明

閱本月十二日大光報刊有陸清和堂所祈乙則不勝駭異查該祈等均將偷份荒坍批與竟產計而各自爲謀法良意美詎有等名陸清和堂而無人負責者查報照捷……成堂松盛堂承耕除由該耕人登報及標貼聲明偷權外奕鴻等爲合法行使業權適合政府獎勵墾荒……如再有侵害業權時奕鴻等當以法律相周旋也除標貼外特斥

# 律師王世昌 曾如柏 陶冠文 代啓泰堂胡煊聲明

據稱：一本人前用啓泰堂名義占有厚生金舖股份經於本月十三日經全體股東認爲經營數目不清並同意將啓泰堂退股除由啓泰堂領還一切股款並將股份過戶外嗣後該厚生金舖盈虧及一切權利義務均與啓泰堂無涉請代登報聲明一等語合代聲明如右

事務所：本市將軍東瑞南路三十二號　電話：一七一七二號

# 律師王世昌 曾如柏 陶冠文 代鳳鳳金舖聲明

據稱：一本舖股東麥植南所占股份經於本月十三日雙方同意由大德堂概括承受除由山天德堂收回並將股份轉讓大德堂外另行發給新股份簿交由大德堂存執所有前股份簿作廢後本金舖盈虧及一切權利義務與厚生堂無涉請代登報聲明一等語合代聲明如右

事務所：本市將軍東瑞南路三十二號　電話：一七一七二號

# 律師陳英材代公正行承頂傢俬聲明

茲據公正行代表到稱：本行現承受本市一德中路門牌三百一十三號全盤傢私器具等物經交定立約訂於本年二月十五日交易對上開出頂人如有任何權利關係及一切轇轕等情請於期前向出頂人全權行理妥一經承受概與本行無涉懇請貴律師代爲登報聲明等語前來合代登報聲明如右

（更正：此稿昨十四日因誤數未有刊出改十五，十六補刊）

事務所：長堤大馬路二〇三號

# 律師余國屏 少雲 代關奇光 華淑坤 解除家屬關係啓事

據關奇光華淑坤同委稱雙方因意見不合自本日起解除家屬關係嗣後彼此行動不得干涉除立解除字據各執外請代登報聲明等情前來合代登報聲明如右

事務所：廣州惠愛東路……　電話……

# 律師陳泰來 代 胡煊 與 啓泰堂 承受股份利益通告

廣州市一德西路四七五號

茲據敝所本號招牌陳舖底鋪批與及胡煊妥收所有本號招牌與啓泰堂歸胡煊與外部……承受……

據稱本號股東啓泰堂股份經於去年八月十八日退股經於本年一月二十日……

八月召集股東……十三日將……

本律師事務所：廣州一德西路四七五號　電話一五〇……

# 律師劉紹甫代蕭仁昌買受步蟾坊第十一號吉地公告

茲代蕭仁昌買受劉時雨前向林九牧堂買入吉地一段坐落本市小北……經交定立帖訂明本月廿……至面積依土地所有權狀爲準業……以於期前向買主理妥并以書面向本律師……如……此……告

事務所……

# 羅少嶽律師代成和堂向彭連生買受逢源西街二號屋業聲明

據稱本堂現向彭連生買受坐落本市逢源西街……第二號屋業一間……帖訂明本年二月二十五日立契交易……

或一切轇轕未清請在交易前與賣主理妥一經交易後概與本堂無涉希代聲明等情前來除標貼外合代聲明如右

事務所：西路……電話一四八〇八

# 戴季陶先生遺體昨空運返川安葬

## 起運前先舉行公祭典禮

### 蔣總裁派陳立夫代表來穗吊唁

【專訊】在穗之黨政軍長官昨（十五）晨八時半在東川路舉行公祭戴故院委員季陶，由孫院長哲生主祭，陪祭者有吳副院長鐵城、劉副院長健羣……

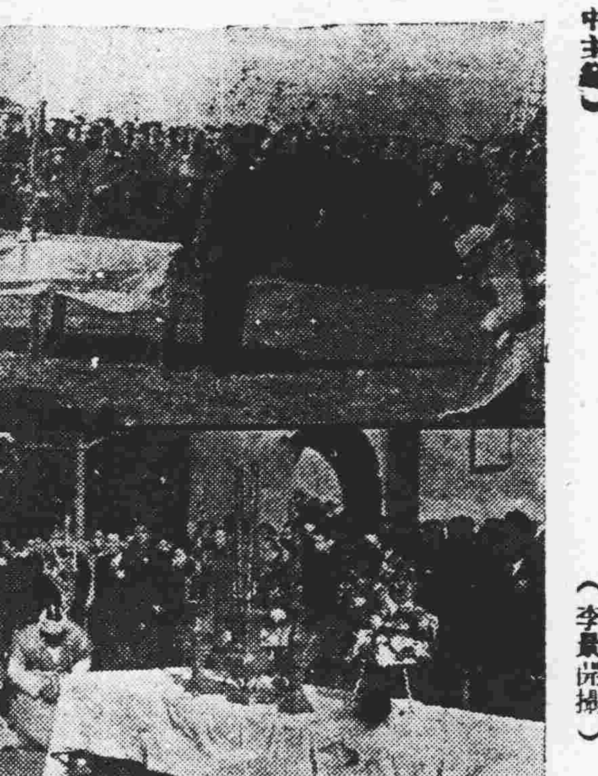

（中主社）

公祭戴傳賢先生

（上：白雲機場，下：中山紀念堂前，孫科主祭，林賢）（李景開攝）

## 戴女公子家祥明日奉母飛滬留醫

【專訊】戴季陶夫人趙氏……

## 蔣總裁孫院長爲文致祭

# 樹百世之楷模

### 世亂方殷賴老成之開濟　一病不起望巴山而隕涕

（中央社）中華民國卅八年二月十五日，總裁蔣中正率中國國民黨中央執行委員會全體委員，敬以香花清醴之儀，致祭於戴故委員季陶先生之靈……

## 陳立夫朱家驊先後抵穗吊唁

【專訊】中央研究院長朱家驊，昨（十五）日下午三時十分偕……

## 粵省五保安師正副師長昨已派定

【專訊】粵省保安第一師師長……

## 民政廳職員歡送華廳長

【專訊】民政廳全體職員昨午在文德路……

## 民財教三廳長今日接事

### 建廳業務亦照例核結　省府已派四廳監盤人

【專訊】新任省府民政廳長王光海，教育廳長張建，定今（十六）日上午九時分別到廳接任……

## 公共車清霸昨捕卅餘人

【文化社訊】市立公共汽車管理處……

## 省務會議改訂日期

【專訊】省府主席薛岳昨手諭秘書長……

## 延長辦公時間

【專訊】省府……

## 粵路拒袁潮內幕

### 劉兆洋謂此係少數人意見　工會所發之電並未有蓋印

【專訊】粵漢鐵路湘鄂段……

## 兩陽指揮部奉令結束

【雷電社訊】兩陽指揮部……

【專訊】昨（十五）日票價……

## 實業公司舞弊案今提會討論

【中央社訊】……

## 港招募自衛軍　聲請者甚踴躍

【電訊】香港十五日中央社電……

## 中央黨部擬在南堤建築職員眷屬住宅

【天下社訊】中央黨部……

## 國防部集中燕塘辦公

【專訊】國防部……

## 少女懷春、背母私逃　壯士歸來、伊人已渺

△潘伍氏（四十七歲）……

## 仁化長江墟被匪攻入

### 劫去槍枝財物頗多　曲江人和刼案獲一匪

【曲江十五日專電】……

## 簡報

△廣州女青年會三八年度募捐運動……

## 當局決查辦　毓秀新街發現賭場

【專訊】本市……

## 今日天氣

晴，局部有雲，風和，東至東北，輕。

## 三月份糧證明開始發給

【本市訊】三月份市民糧食配購證，由明（十七）日開始，一連十天，至二月廿八日止。

## 警備部加強外圍警戒

### 黎鐵漢堅辭兼司令

【專訊】……

## 孫院長答記者問　對和談無新觀感

【專訊】記者昨訪孫院長……

## 新聞界戰士　葉天一逝世

【中央社訊】……

## 立院籌備復會　應在一地舉行

### 孫院長招待立委表示

【專訊】行政院孫院長……

## 軍校調查處將遷禪辦公

【文化社訊】……

## 限期登記　未補償沙田

【粵雲社訊】……

## 陸桂芳接任綏署軍法處長

【偉訊】廣州綏署軍法處長……

## 文昌北一戶被刼　洋服店擒獲搶匪

【專訊】文昌北路……

## 天官里謀殺案　捕獲疑兇一名

### 死者係與販烟案有關

【專訊】本月八日晚十一時，在天官里廿號門前……

## 清平路四匪截刼途人

【專訊】……

## 搶案兩宗

【專訊】……

## 穗區公教人員待遇

# 調整辦法核定

### 一百二十五倍以六十元爲基數　機關辦公費按一月份十倍發給

【中央社訊】……


已辦三十餘年 文華英文學校 招英文專科 數學選科 升學補習 各班生 膳宿俱備。開課：二月十五日。校址廣衛路（公園側）

國民助產學校續招 （一）助產班新生及各級插班生（二）藥劑班新生 （三）…… 報名：隨時報名投考優待南來學生膳宿俱備章程備索 校址：惠愛東路七三號 電話11584 校長吳強華醫師

已開辦卅七載 教育局立案 敏伯英文學校 開課：新曆二月十二日 校址：十八甫南由洸基西入

教廳立案 永康助產學校招生 （一）班額：一年級新生及插班生 （二）資格：初中畢業或相當程度 （三）報名：即日開始 （四）試期：二月廿三日 （五）校址：惠福西紙行路 電話：一一六六五 董事長李漢沖 校長麥少祺

林肯英文 西人教授 英文專科中數理化國語 英文日夜班 西人會話班 數學商業英文各科招生 二月十九開課 校址：大南路二號哥崙布側

新光英文學校招生 校址：惠東路一九九卷一六三號近……

廖淑倫主編 廣州大觀 附：港澳導覽

六十四軍司令部通告 本軍……兵請於本月底到廣三鐵路三眼橋報到爲要此告

囍 張桂崧 楊淑恆 我倆情投意合並徵得雙方家長同意訂於國曆本年二月十四日下午二時旅行澳門結婚 除聘請葉仲暉律師簽證結婚證書外特此敬告親朋

賣屋聲明

新型福特房車出讓

身份証遺失

買塘聲明

會招耕廣告

遺失印鑑聲明

遺失証章聲明

肺癆救星 新藥 PAS

水腫蠱脹 脚症 梁端儕 名中醫師